KITAKYUSHU MANGA MUSEUM

北九州市漫畫博物館

名譽館長 **松本零士**

北九州市地處各種文化、藝術、學術等傳入九州的門戶，全國報紙的西部總公司等多家報社均設在此地，許多人在這裡從事各種不同的工作。還設有多家書店或電影院，提供各項文藝閱讀及鑑賞。在文化上處於受惠良多的位置，而在一旁還有冒著滾滾黑煙的八幡及小倉製鐵所等重工業地帶。我們可以近距離同時接觸到文化和工業，感受其他城市所沒有的日常體驗。

也如此北九州市培育出許多學者、作家及漫畫家。這座漫畫博物館主要展示與本地有深厚淵源的漫畫家作品。

所謂的漫畫分解「漫」字就可以看出從充滿新鮮感，有如太陽般溫暖的年輕人角度描繪的圖畫。歡迎蒞臨感受培育出多位漫畫家，充滿城市活力的北九州帶來的樂趣。

2012年8月3日

與北九州市有深厚淵源的作家(截止至2012年8月)

秋吉由美子	Ta-shi	冬木琉璃香
井上正治	高倉 Midori	北條司
上田信舟	高田慎一郎	星里望留
Kikuchi Masafumi	田中時彥	前川涼
神江里見	谷村仁志	松本零士
佐藤友生	中島史雄	Maria
篠塚廣夢	永吉武	陸奧 A 子
末延景子	萩岩睦美	山口克己
末松正博	畑中純	山口美由紀
關家徹治	藤原 cocoa	山田圭子
關谷久	文月今日子	渡瀨政造

等其他多位！

北九州市漫画ミュージアム
KITAKYUSHU MANGA MUSEUM

常設展參觀費用

一般民眾	480(380)日圓
國高中生	240(190)日圓
小學生	120(90)日圓
小學生以下	免費

※( )內為30人以上的團體費用

全年護照(1年)

一般民眾	2,400日圓
國高中生	1,800日圓
小學生	1,200日圓

開館時間 11：00～19：00 閉館30分鐘前停止入館

休館日 星期二(遇休假日時順延至隔天)，年末年初等

參觀提示
- ●閉館前30分鐘可再次入館。
- ●企劃展示區會根據不同時期舉辦各種企劃展。
  最新的企劃展資訊在北九州市漫畫博物館的官方網站上發佈。

交通資訊

東京方面 — 飛機1小時30分鐘 — 北九州機場 — 直達巴士37分鐘
福岡機場 — 高速巴士1小時20分鐘
福岡天神巴士中心 — 高速巴士1小時20分鐘
→ JR小倉車站 — 徒步2分鐘 → 北九州市漫畫博物館

※漫畫博物館未設專用停車場。請搭乘大眾運輸工具。

MAP

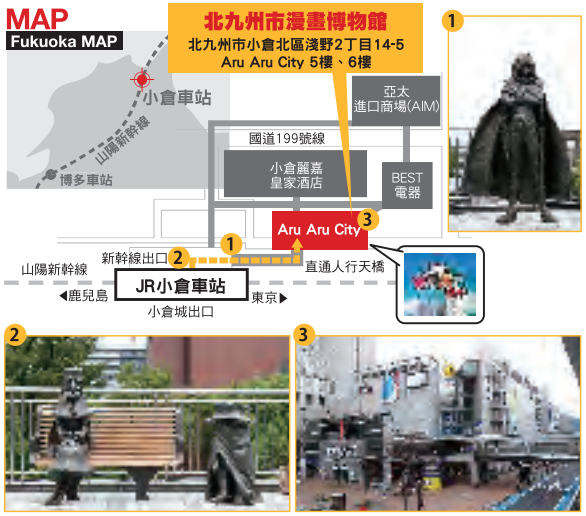

北九州市漫画ミュージアム KITAKYUSHU MANGA MUSEUM
郵遞區號802-0001 北九州市小倉北區
淺野2丁目14-5 Aru Aru City 5樓、6樓
TEL：+81-93-512-5077 FAX：+81-93-512-5130
URL:http://www.ktqmm.jp

No.1809194C

1 北九州出發・前往銀河
～松本零士誕生地～

介紹出身於北九州的漫畫家松本零士的成長史及成就。還可以欣賞松本零士的訪談拍攝影片及動畫作品等。

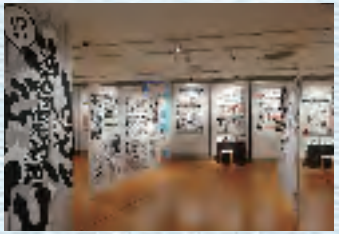

2 漫畫七大不可思議

漫畫的完成過程及分鏡規則等，以簡單明瞭的方式介紹漫畫的結構。實際展出北九州出身的漫畫家關谷久使用的工作桌。

3 漫畫之城・北九州

介紹北九州這座城市與漫畫的相關性，以及與北九州有深厚淵源的漫畫家區。可以用玩遊戲的方式有趣的操作作家個人資料，及作品解說等資料庫。

4 漫畫時光隧道

自1945年起至今，透過可以實際翻閱的漫畫單行本等，介紹戰後的日本漫畫及社會歷史。

5 漫畫花絮

針對廣泛又深奧的漫畫世界，添加舞台背後的辛酸故事及學術性考察，透過小常識介紹的花絮區。內容會不定期更新。

6 明日藝廊

介紹在本地展開活動的新進創作家作品的迷你展覽會場。除了漫畫之外，並展示插圖或公仔等多樣作品。

7 漫畫服務員區

從「眾多漫畫」中介紹推薦作品的專題區。此外並設有回答漫畫相關諮詢的服務員櫃台。

8 活動區

在閱覽區域內設置最多可容納20到30人進行活動的空間。週末並預計舉辦漫畫教室等工作營。

常設展示區域

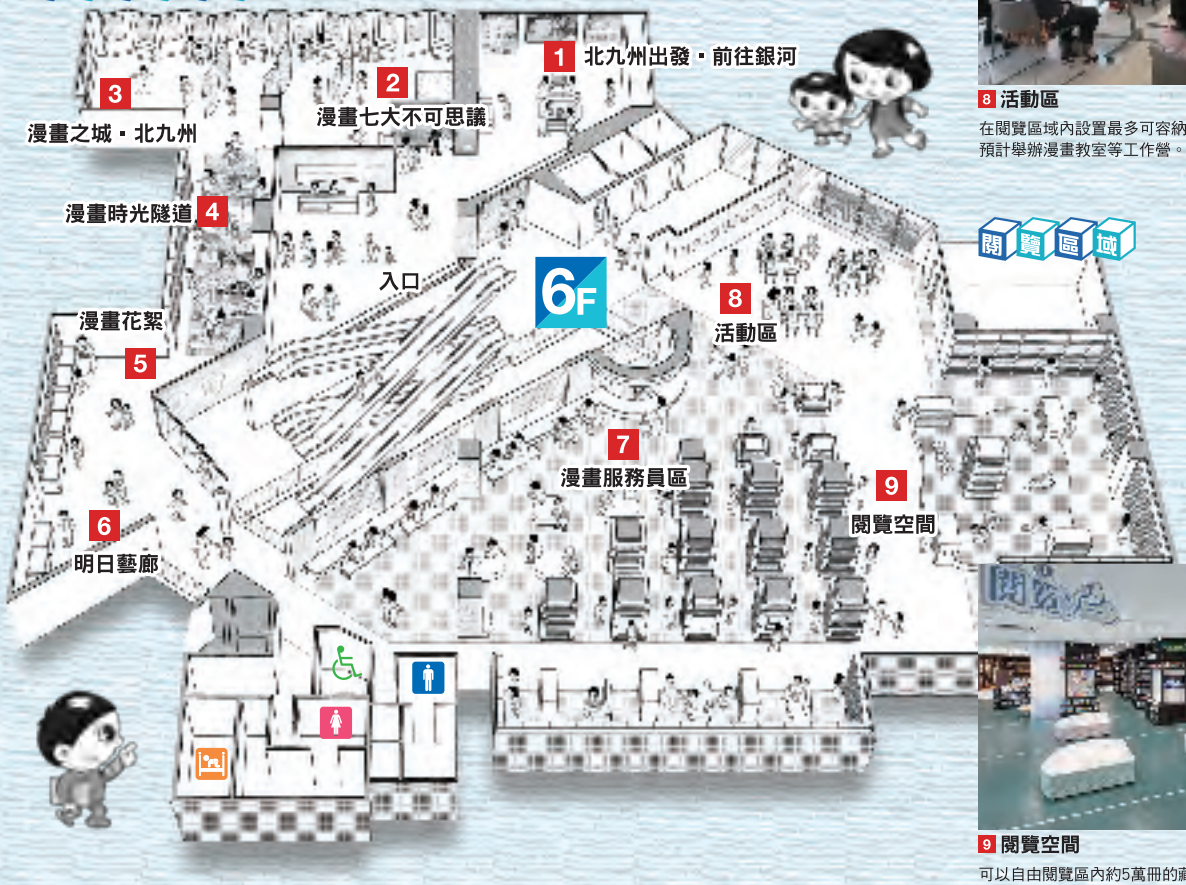

閱覽區域

9 閱覽空間

可以自由閱覽區內約5萬冊的藏書。提供輕鬆閱讀懷念名作或受歡迎作品的空間。並展示使用者對漫畫的感想或意見，以及與漫畫有關的訊息。

企劃展示區域

5F

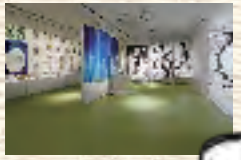

企劃展示室 A（約130㎡）

設有壁面櫥窗，具有開放感的展示室。

企劃展示室 C（約180㎡）

可使用於小型會場及活動的展示室。

企劃展示室 B（約140㎡）

大廳式的空間，可用於宴會等用途廣泛。

館內注意事項

參觀時請注意以下幾點。

除部份展區外，館內禁止拍照・攝像。也謝絕手機拍照。

有此標誌的展區可以拍照攝像。

館內謝絕飲食。

在館內使用手機通話會影響到其他參觀者，因此謝絕使用。

為確保展品安全，禁止攜帶雨傘之類的大件物品入內。（請寄存在傘架等處。）